

Aus dem Inhalt

SCHACH SPORT



Informationsblatt des LVOÖ

Nr. 21-8/ 7. Jahrgang

3. 3. 1989

Nachrichten	2
Landesliga	3
1. Klassen	4-8
Buchbesprechung	9
Grieskirchner Stadtmeistersch.	10-11
ELO-Wertung	12-13
Partien	14-15
Problemschach	16
Termine	11
Impressum	11

Staatsliga

8. Runde am 25./26. 2. 1989

SC Sparkasse Schwaz -
Austria Wien Rank Xerox 7:1

Klinger - Roth	1/2
	1/2
Kostic - Pöcksteiner	1:0
	1:0
Weinzettl - Grillitsch	1:0
	1:0
Denk - unbesetzt	1:0
	1:0

Casino Mozart Salzburg -
SK Merkur Graz 3,5:4,5

Brestian - Dr. Wittmann	1:0
	1/2
Hanel - Fauland	0:1
	1/2
Peterwagner - Cigan	1/2
	0:1
Schöppl - Watzka	1/2
	1/2

SV Raika Klagenfurt -
SK Flötzersteig Wien 3,5:4,5

Robatsch - Mahdi	1/2
	1/2
Hölzl - Dr. Dückstein	0:1
	1/2
Mag. Petschar - DI Kwatschewsky	1/2
	1:0
Dr. Titz - Herndl	1/2
	0:1

SK Voest Linz -
Hietzing Memphis Team Wien 4:4

Baumgartner - Herzog	1:0
	1/2
Felsberger - Schlosser	1/2
	1/2
Kranzl - Janetschek	0:1
	0:1
Schüller - Juracka	1:0
	1/2

SC Donaustadt -
WSV ATSV Ranshofen 3,5:4,5

Eisterer - Dr. A. Dür	0:1
	1/2
Schuh - Fößmeier	0:1
	1:0
Stummer - Druckenthaner	1/2
	1/2
Lockl - W. Dür	1/2
	1/2

9. Runde (11./12. 3. 1989):

Austria Wien - Klagenfurt
Flötzersteig - Donaustadt
Ranshofen - Casino Salzburg
Merkur Graz - Voest Linz
Hietzing Wien - Schwaz
Die Schlußrunde wird in Graz gespielt!

(Tabelle auf Seite 2)

Stand nach der 8. Runde:

1. WSV ATSV Ranshofen	8	7	1	0	38,5
2. SK Merkur Graz	8	4	2	2	34,5
3. Casino Mozart Salzburg	8	4	2	2	34
4. SC Sparkasse Schwaz	8	3	1	4	33,5
5. Hietzing Memphis Team Wien	8	2	4	2	33
6. SC Donaustadt Wien	8	2	2	4	33
7. SK Flötzersteig Wien	8	4	2	2	32,5
8. SV Raika Klagenfurt	8	3	1	4	30,5
9. SK Voest Linz	8	2	1	5	29,5
10. Austria Wien Rank Xerox	8	0	2	6	21

*** Nachrichten *** Nachrichten *** Nachrichten *** Nachrichten ***

Ostliga: Die Schlußrunde wird in St. Pölten ausgetragen. Dies wurde vom Ostliga-Ausschuß nunmehr endgültig beschlossen.

Die Aufstiegskämpfe zur Staatsliga wurden vom ÖSB für 13.- 15. Mai angesetzt. Der Austragungsort steht noch nicht fest, Bewerbungen sind an Bundesspielleiterin IS Gertrude Wagner zu senden.

Berichtigung: In der Endtabelle der 2. Klasse West landete SC Schwanenstadt 3 aufgrund der besseren Zweitwertung auf Rang 6, vor SV Gmunden 3 (Rang 7). Die beiden Teams wurden irrtümlich vertauscht. Wir bitten um Entschuldigung!

Ing. Robert Gattermayer gewann die Bundesmeisterschaften des Sozialministeriums in Spital/Pyhrn mit 7 Punkten aus 7 Partien ganz überlegen. Bundesminister a.D. Dr. Kurt Steyrer belegte unter 18 Teilnehmern Rang 5.

Josef Klinger landete beim Großmeister-Turnier in Bern auf Rang fünf (zwölf Teilnehmer). Nach verpatztem Start hatte der Salzburger mit einer tollen Aufholjagd sogar die Tabellenführung übernommen, ehe ihn zwei Niederlagen in den Schlußrunden zurückwarfen. Es siegte GM Michail Gurewitsch (URS).

Alexander Fauland landete beim gleichzeitig ausgetragenen Open Bern mit 6/9 auf Rang elf unter 118 Teilnehmern. Sieger Josef Gallagher (Eng) 8,5!

Wiener Stadtmeister wurde Günter Miniböck durch einen 2:0-Stichkampfsieg über den punktegleich an der Spitze plazierten Badener Stefan Brandner.

Nachtrag zur Kreisliga Nord:

ASV Linz 2 - Steyregg 2	5,5:2,5
Heuschober - Reichart Johann	1/2
DI. Lichtberger - Voggenberger	1/2
Ackerlauer sen. - Schätz	1:0
Seisenbacher - Zauner-Penninger	1:0
Ackerlauer jun. - Leimlehner	1:0
Wild - Ing. Schöffl	1:0
Putschögl - Ing. Holzhaider	1/2
Leitner - Wenzl	0:1

Nachtrag zur Kreisliga West:

Grieskirchen 1 - Sauwald 1	5,5:2,5
Ing. Haudum - Langbauer Johann	1:0
<u>Nachtrag zur Kreisliga Ost:</u>	
Kremsmünster 1 - Traun 3	3,5:4,5
Dr. Fill - Kirchmayr Elisabeth	1/2

*** Nachrichten *** Nachrichten *** Nachrichten *** Nachrichten ***

Landesliga

10. Runde am 26. 2. 1989

A S V Linz 1 - Stein/Steyr 1	4:4	Spartakus 1 - Welser SC 2	5,5:2,5		
Tkaczuk Rainer - Kargl	1/2	Schneider - Kovacic	1:0		
Berner - Wallner	0:1	Doppelhammer - Brandstätter	1:0		
Fritsch - Nagl Franz	0:1	Hager - Dr. Druckenthauer	1/2		
Schulz - Steigerstorfer	1:0	Gruber - Waltenberger	1:0		
Daxinger - Pöcksteiner	1/2	Baumgartner - Schmuckermaier	1:0		
Obran - Jachs	0:1	Wantscher - Lauber Wolfgang	1:0		
Bumberger - Aigner	1:0	Angel - Mendl	0:1		
DI. Flätz - Nagl Erika	1:0	Einfalt - Haugeneder	0:1		
Ried/I. 1 - Neuhaus/Inn 1	6:2	Linzer SV 2 - Vöcklabruck 1	3,5:4,5		
Mag. Hofmann - Binder	1:0	Mayr - Gneiß	1/2		
Obermayr - Gastinger	1:0	Kampenhuber - DI. Plötzeneder	1/2		
Dr. Knoglinger - Muhr *)K	1:0	DI. Zauner Wolfgang - Deixler	1/2		
Dr. Löffler - Wellhöfer	1:0	Kaliwoda - Mitzka Franz	0:1		
Herzog - Wawra	1/2	Mag. Zauner Peter - Ing.Drössler	0:1		
Murauer jun. - Neidlinger Alois	0:1	Holm - RR. Steinkogler	1:0		
Augustin Gerhard - Kneitz	1:0	DI. Mühlbacher - Gruber	1:0		
Brachtl - Durth	1/2	DI. Lang - Prof. Nußbaumer	0:1		
Ennser SK 1 - Gmunden 1	5:3	Gramastetten 1 - Traun 2	2,5:5,5		
Gavric - Dr. Rolletschek	1:0	Ing. Schaubmaier - Stadler	1:0		
Goric - Kniesel	1/2	Humer - Kreischer	1/2		
Wurdinger - Ernst	1/2	Stocker - Steinmüller	1/2		
Weilguni - Topf	1:0	Priesner - Schmoll	0:1		
Bojanic - Köstler	1/2	Gielge Kurt - Mühlbach	1/2		
Edinger - Lenz	1:0	Jetzinger - Fassmann Klaus	0:1		
Schörgendorfer - Wolfsgruber	0:1	Knoll - Weiß Christian	0:1		
Müller - Schögl	1/2	Lummerstorfer - Treutner	0:1		
1. Ennser SK 1	10	9	1	0	50,5
2. SC Traun 2	10	8	0	2	50
3. SV Ried/I. 1	10	5	1	4	44,5
4. SV Gmunden 1	10	4	2	4	41
5. A S V Linz 1	10	6	1	3	40,5
6. Welser SC Hertha 2	10	5	0	5	40,5
7. SpG. ATSV Stein/SV Steyr 1	10	2	2	6	40
8. SV Vöcklabruck 1	10	4	2	4	37
9. SV Gramastetten 1	10	4	1	5	36,5
10. Linzer SV 2	10	2	2	6	35
11. SV Spartakus Linz 1	10	3	1	6	34,5 +H
12. SK Raiff. Neuhaus/Inn 1	10	1	1	8	29 +H

Letzte Runde am 12. 3. 1989: Traun 2 - ASV Linz 1
 Gmunden 1 - Gramastetten 1
 Vöcklabruck 1 - Enns 1
 Neuhaus 1 - LSV 2
 Welser SC 2 - Ried/I. 1
 Stein/Steyr 1 - Spartakus 1

*) Herr Muhr hat die
 5. beste Elo-Wertung
 und darf daher nur
 auf den Brettern
 4 bis 8 spielen !!!

1. Klasse West

10. Runde, 26. 02. 89

ASKÖ Bad Goisern -
SV Vöcklabruck 3 4:4

Dr. Fletzer R.	-	Hochrainen R.	1:0
Kain Walter	-	Neuhofer Oliver	1:0 K
Rainer Karl	-	Main Johann	0:1
Aschauer W.	-	Bunzen Josef	0:1
Wintenaus F.	-	Wolf Alexander	1:0
Rastl Rüdiger	-	Hosenzschwandner	1/2
Voglhuber G.	-	Kilzus Georg	0:1
Graenz Chr.	-	Mitzka Kurt	1/2

ESV Attnang-P. 2 -
SV Gmunden 2 3,5:3,5+H

Holzmann Heribert	-	Seifert G.	1/2
Dr. Heinzmann	-	Husnagl Franz	H
Holzmann Fr.	-	Schachinger W.	1:0
Stann Martin	-	Maz. Zemlicka	1/2
Frenetzdonfer	-	Herbst Günter	1/2
Strobl Peter	-	Thalhammer R.	1:0
Seidl Reinhold	-	Maz. Böck	0:1
Baumgartinger	-	Bodenmüller	0:1

USC Vöcklamarkt -
SV Mundenfing 1 0,5:7,5

Tagwerker J.	-	Fuhrmann M.	0:1
Schmid M.	-	Blocher J.	1/2
Schausberger	-	Tollenian K.H.	0:1
Hollerweger	-	Gunzhuber J.	0:1
D.I. Schmollen	-	Wenndl E.	0:1
Grafenhofer	-	Stochinger S.	0:1
Krammer K.	-	Kinzlinger G.	0:1
Riess E.	-	Hopfgartner H.	0:1

SC Schwanenstadt 1 -
SG Vorchdorf 2 4,5:3,5

Mühlleitner H.	-	Leiss Klaus	1:0
Stummen W.	-	Dämon Roland	1:0
Langen Heribert	-	Pieringer J.	0:1
Schmalwieser K.	-	Ahner Kurt	1:0
Motz Johann	-	Tiefenthaler	0:1
Söllinger	-	Goldschwendt	1/2
Klinglmayr	-	Karlsberger	0:1
Ing. Konzett	-	Dämon J.	1:0

ASKÖ Vöcklabruck 1 -
ATSV Lenzing 1 4:4

Zeppetzaun	-	Kasper G.	1:0
Bernhard R.	-	Ensberger U.	0:1
Baresch G.	-	Steiner G.	1:0
Bernhard W.	-	Kain Fr.	0:1
Molnar H.	-	Friedl H.	1/2
Pointecker J.	-	Schmidt Stefan	1/2
Rack Otto	-	Walter W.	0:1
Kathner H.	-	Pammerberger	1:0

TSV Frankenburg 2 -
SC Ebensee 3:5

Konn Lothar	-	Baumgartner	0:1
Wimmer F.	-	Ellinger S.	1:0
Höllhubner	-	Sommerbauer	0:1
Mayr Harald	-	Stöttingen	1/2
Eder R.	-	Waldner R.	1/2
Pixner H.	-	Mittendorfer	1:0
Frnick F.	-	Dr. Rainen	0:1
Dünnberger	-	Neuböck	0:1

Stand nach der 10. Runde:

1. SV Mundenfing 1	10	8	2	0	63,5	
2. ATSV Lenzing 1	10	8	2	0	57,5	
3. ESV RF Attnang-P. 2	10	5	3	2	44	+H
4. SC Schwanenstadt 1	10	6	1	3	44	
5. SC Ebensee	10	6	2	2	43	
6. SV Gmunden 2	10	4	2	4	42	+H
7. ASKÖ Vöcklabruck 1	10	3	2	5	39	
8. USC Vöcklamarkt	10	3	1	6	37	
9. TSV Frankenburg 2	10	5	1	4	35,5	
10. SV Vöcklabruck 3	10	2	1	7	31	
11. SG Vorchdorf 2	10	1	0	9	23	
12. ASKÖ Bad Goisern	10	0	1	9	19,5	

11. (Letzte) Runde, 89-03-12

Ebensee - Bad Goisern
Lenzing 1 - Frankenburg 2
Vorchdorf - ASKÖ Vöcklabruck 1

Mundenfing 1 - Schwanenstadt 1
Gmunden 2 - Vöcklamarkt
SV Vöcklabruck 3 - Attnang 2

1. Klasse Mitte

10. Runde, 1989-02-26

SV Ried 3 - Obernberg/Inn 1	5:3
Ma.Hofmann - A.Rachbauer	1/2
Hinterleitner - G.Rachbauer	1:0
K.Neulentner - Ziegler	0:1
Mi.Hofmann - Sterner	1:0
Stempfer - Feichtinger	1/2
R.Gruber - Hochecker	0:1
Grünseis - Demuth	1:0 K
DI.Knoglinger - Lobmaier	1:0 K

Bad Schallerbach 1 - SV Ried 4	6,5:1,5
Wiesenecker - Wagner	1:0
Aichinger - Klikovics	1:0
Gornicec - Ehling	1/2
Hager - E.Gruber	1/2
Wiesinger - Bachmayr	1/2
Hermüller - Mag.Redtenbacher	1:0
Pflüglmayr - H.Perschinka	1:0
Dr.Anzenberger - Groß	1:0

Hofkirchen Peuerbach	6,5:1,5
-------------------------	---------

Christenberger - Ebner	1:0
Schörgendorfer sen. - J.Egger	1:0
J.Enzinger - R.Weishuber	1/2
Hamedinger - Schönbauer	1:0
P.Enzinger - H.Egger	1:0
Ebner - P.Bell	1:0
Schörgendorfer jun. - L.Bell	1:0
Jaszfalvi - Moser	0:1

Riedau - Scharfenberg 1	4,5:3,5
----------------------------	---------

Schabetsberger - Hamedinger	0:1
Gumpinger - Furtner	1:0
Schwendinger - Wiederstein	1/2
Gruber-Eichberger - Bernauer	0:1
Mayr - Schneebauer	1:0
Helwagner - Augustin sen.	0:1
Seifried - Reisinger	1:0
Strasser - Reiter	1:0

Waizenkirchen 1 - Schärding	2,5:5,5
--------------------------------	---------

F.Auinger - Neuwirth	1:0
Bogner - Quirchtmayr	1/2
Humer - Eder	0:1
Call - Praschl	1/2
Peham - A.Hörmann	0:1
Schätz - Brandstetter	1/2
Gili- Wo.Rudelstorfer	0:1
Eidenberger - Wa.Rudelstorfer	0:1

Neukirchen/W. - Spg. Sauwald 2	4:4
-----------------------------------	-----

Pichler - A.Bittner	0:1
Schachner - Hölzl	0:1
Ecker sen. - Lang sen.	1:0
Kalteis - Fiedler	0:1
Mairinger - Hasibeder	1:0
Ennsfellner - Kalnz sen.	1:0
Ecker jun. - Hager	1:0
Parzer - G.Ellerböck	0:1

Tabellenstand nach 10 Runden:

1. Askö sedda Bad Schallerbach 1	10	9	0	1	57
2. TSU Waizenkirchen 1	10	8	0	2	52
3. TSU Raiffeisen Hofkirchen	10	7	0	3	51,5
4. SV Schärding	10	5	2	3	42,5
5. SV Ried im Innkreis 3	10	5	1	4	42,5
6. SV Ried im Innkreis 4	10	5	2	3	41,5
7. TSU Scharfenberg 1	10	5	0	5	41,5
8. Spg. Sauwald 2	10	4	1	5	37
9. SV Riedau	10	3	1	6	34,5
10. TSU Neukirchen/Walde	10	0	5	5	31
11. Allg. SV Peuerbach	10	1	1	8	25,5
12. TSU Obernberg	10	1	1	8	23,5

Letzte Runde, am 12. März 1989:

Schärding - Neukirchen/W.
Obernberg - Waizenkirchen 1
Scharfenberg 1 - Ried 3
Peuerbach- Riedau
Ried 4 - Hofkirchen
Sauwald 2 - Bad Schallerbach 1

1. Klasse Nord-West

10. Runde, 26.2.1989

Aigen - Feldkirchen I	5:3	Ulrichsberg - Mühlthal	6:2
--------------------------	-----	---------------------------	-----

Pöschl - L.Zauner	1:0	Forstner - Chr.Lang	1:0
Pichler - Kaltenbach	0:1	Leitner - M.Fuchs	0:1
Wöss - Fenzl	0:1	Gammer - DI Fiala	0:1
Siels - Strohofer	1:0	Rauscher - Chr.Sallfert	1:0
Wartner - Pleimer	1:0	Dr.Barth - Gahleitner	1:0
Miesbauer - Mayr	1/2	Tausch - K.Fuchs	1:0
Arnreiter - Konrad	1/2	Löffler - Chr.Leitner	1:0
Scharzl - J.Zauner	1:0	Kaar - A.Sallfert	1:0

Niederwaldkirchen - Kleinzell I	1,5:6,5	Haslach II - Ottensheim III	1,5:6,5
------------------------------------	---------	--------------------------------	---------

Höfer - Kastner A.	1/2	Preining - A.Luger	0:1
Ehrenmüller - G.Höglinger	0:1	Cupak - Lehner	0:1
Hofer - J.Panholzer	0:1	Huber - Stadlbauer	1:0
Hartl - Mauer	0:1	Dr.Nawar - Stallmann	0:1
Aiglesberger - Hauzenberger	0:1	H.Bayer - H.Gratt	1/2
Haugeneder - H.Panholzer	1:0	Pernsteiner - Brandstätter	0:1
Reisinger - Habringer	0:1	Scherrer - Schmied	0:1
Prof.Pfeiffer - Chr.Höglinger	0:1	B.Luger - K.Bayer	0:1

Gramastetten II - Haslach I	2:6	Oberneukirchen I - Ottensheim II	3,5:4,5
--------------------------------	-----	-------------------------------------	---------

Kern - J.Gutenberger	0:1	Hauzenberger - Jalmbj	0:1K
Hamberger - Zach	0:1	J.Niederhametner - Marwan	1:0
Reithmayr - Löffler	0:1	Stürmer - Petrasch	0:1
G.Gielge - Kellermayr	1/2	Peneder - Bruckner	0:1
Lummerstorfer - Hauder	0:1	Holy - Prummer	1/2
Kerschbaumer - F.Fuchs	1/2	Henatbichler - Allmanstorfer	1:0
Mühleder - M.Gutenberger	1:0	Lammer - Straub	1:0
Dr.Kaltenbrunner - R.Fuchs	0:1	D.Niederhametner - Hackl	0:1

1. SV Haslach I	10	10	0	0	60
2. SK Raika Kleinzell I	10	7	2	1	54,5
3. TSU Ulrichsberg	10	4	3	3	44
4. SC Eisbär Feldkirchen I	10	7	0	3	43,5
5. SC Ottensheim II	10	5	1	4	42,5
6. TSU Aigen	10	5	2	3	40,5
7. Askö Mühlthal	10	3	2	5	38
8. SV Gramastetten II	10	2	3	5	32,5
9. SC Ottensheim III	10	2	1	7	32,5
10. SV Haslach II	10	2	2	6	31
11. TSU Oberneukirchen I	10	2	1	7	31
12. TSU Niederwaldkirchen	10	1	3	6	30

Letzte Runde: Ottensheim II - Aigen-Schiagl
 Ottensheim III - Oberneukirchen I
 Mühlthal - Haslach II
 Haslach I - Ulrichsberg
 Kleinzell I - Gramastetten II
 Feldkirchen I - Niederwaldkirchen

1. Klasse Nord-Ost

10. Runde, 26.2.1989

Unterweikersdorf I -
Mauthausen 3:5

Pineker - Pissenberger 0:1
G.Pointner - Palmetzhofer 0:1
Proksch - Auer 0:1
Leutgeb - Aigenberger 1:0
Barnreiter - Hauzenberger 1/2
Lamplmair - Gassler 1/2
S.Leonhardsberger - Weinzierl 1/2
W.Leonhardsberger-Schmidberger 1/2

Pregarten I -
Münzbach 4,5:3,5

Wegerer - Rahn 1/2
Harant - Königshofer 1:0
Rockenschaub - Enengl 1:0
Schöpf - Prandstetter 1:0
Großsteiner - Ratzinger 1:0
Führhammer - Hoffmann 3:1
Liemer - Maier 0:1
Kaluppa - Schmidtberger 0:1

Rainbach -
Sandl I 3:5

H.Zeindlinger - Muhr 0:1
Wagner - G.Schrenk 1/2
Kindermann - Eckmüller 0:1
Grünberger - Wagner 0:1
O.Zeindlinger - Schaumberger 1:0
Stöglehner - W.Schaumberger 1:0
Blöchl - Löffler 1/2
Röbl - A.Hildner 0:1

Gallneukirchen I -
Perg/Bad Zell II 3,5:4,5

Wagner - R.Luger 1:0
Leitner - Steininger 1:0
Janko - Kriechbaumer 1/2
Biebl - G.Schöberl 0:1
Lejsek - Grasserbauer 0:1
Stadler - A.Schöberl 0:1
Zeller - Küllinger 0:1
Haidinger - K.Diwold 1:0

Wartberg I -
Steyregg III 3,5:4,5

Lengauer - Matscheko 0:1
E.Schaurhofer - Hutterberger 1/2
Nußbauer - Voggenberger 1/2
Korninger - Lechner 1:0
Hochmayr - Gattringer 1/2
G.Schneuenegger - Haubmayr 1:0
K.Schnollmüller - Kögl 0:1

Perg/Bad Zell I -
Freistadt II 7:1

Grohmann - Leopoldseder 1:0
Mittmannsgruber - Pirklbauer 1:0
Fischer - Kaltenberger 1:6
Viehböck - K.Peterbauer 1:0
J.Dornauer - Strasser 1:0
Rührnssl - Raffaseder 1/2
Raab - Schwab 1/2
A.Schwaiger - Fürst 1:0

1. SPG SC Perg/Sokr. Bad Zell	10	9	0	1	60
2. SK Pregarten I	10	10	0	0	58
3. SV Steyregg III	10	7	0	3	47,5
4. SV Gallneukirchen I	10	5	1	4	45,5
5. TSU Münzbach I	10	5	1	4	44
6. TSU Wartberg I	10	4	3	3	43
7. Askö Mauthausen	10	4	2	4	39
8. SPG Perg/Bad Zell II	10	4	1	5	37,5
9. SV Freistadt II	10	3	1	6	32
10. SK Sandl I	10	2	0	8	28,5
11. Askö Unterweikersdorf I	10	1	2	7	24,5
12. TSU Rainbach	10	0	1	9	20,5

Letzte Runde:
Freistadt II - Unterweikersdorf I
Steyregg III - Perg/Bad Zell I
Perg/Bad Zell II - Wartberg I
Sandl I - Gallneukirchen I
Münzbach I - Rainbach
Mauthausen I - Pregarten I

1. Klasse Ost

10. Runde

26. 2. 1989

Stein Steyr 3
Hartkirchen 2 6 : 2

Rieß - Mairhuber	0 : 1
Auinger - Deisenhamer	1 : 0
Lukes - Zimmer C.	1 : 0
Schartner - Kaimberger	1 : 0
Kastner - Zimmer H. P.	1 / 2
Rebhandl - Matzka	1 : 0
Müller - Bremstaller	1 : 0
Edlinger - Eckmayr	1 / 2

Kirchdorf 2
Pucking 6 : 2

Leitner - Barth	1 : 0
Frank - Weingärtner F.	1 : 0
Sandner - Brandstätter	1 : 0
Sträßmair W. - Hanneschläger	1 : 0
König - Prasch	1 : 0
Waibel - Weingärtner M. (1:0)	0 : 1 K
Baumgärtner - Forstner	0 : 1
Dickbauer - Anreiter	1 : 0

Hörsching 2
Vorw. Steyr 2 4 : 4

Karlhuber - Ramoser	1 / 2
Padunsky - Kosina	1 : 0
Weilnböck - Gruber	1 / 2
Dr. Steindl - Reithmayr	1 / 2
Schneider - Raffetseder	1 : 0
Kaun - Peyer	0 : 1
Bagl - Stys	0 : 1
Haas - Schöberl J.	1 / 2

WSC Hertha 4
Neuhofen 2 2 : 6

Füssel - Klinglmüller Alf.	0 : 1
Kiener B. - Holzer	1 : 0
Pickl - Wersching	1 / 2
Dr. Kaschtanek - Karner F.	0 : 1
Lauber J. - Dr. Pollhammer	0 : 1
Mayr - Weiß	1 / 2
Neuhauser - Kerbl	0 : 1
Köhler - Karner W.	0 : 1

Chemie Enns
MSV Steyr 2 : 6

Voglhofer - Mostbauer	0 : 1
Hava - Recknagl	1 : 0
Kreindl - Ing. Frisch	0 : 1
Voglsam - Greinöcker	0 : 1
Timmik - Pfeiffer	0 : 1
Beer G. - Lerchecker Erwin	0 : 1
Beer M. - Steiner	1 / 2
Leitner - Lerchecker Erich	1 / 2

Leonding 1
Traun 4 5,5 : 2,5

Wawricka - Blüher	0 : 1
Wastler - Schaller	1 / 2
Niedermayr - Schenkenfelder	1 / 2
Wieser - Müller H. I	1 : 0
Schibany M. - Faderl	1 / 2
Austerweger - Pfeffer	1 : 0
Studener - Konnerth	1 : 0
DI Götthanns - Fassmann K.	1 : 0

Waibel (Kirchdorf) nicht spielberechtigt - kein "E" 1. Runde Kreisliga

Stand nach 10 Runden:

1. TSU Neuhofen / Krems 2	10	10	0	0	54
2. ASKÖ Leonding 1	10	9	1	0	51,5
3. SPG ATSV Stein / SV Steyr 3	10	6	1	3	49,5
4. SK Kirchdorf / Krems 2	10	7	1	2	48
5. SC Sempdur Hörsching 2	10	4	2	4	42,5
6. ATSV Vorwärts Steyr 2	10	3	3	4	39
7. TSU Hartkirchen 2	10	4	1	5	37,5
8. Welser SC Hertha 4	10	3	1	6	37,5
9. SC Traun 5	10	4	1	5	37
10. MSV Steyr	10	2	0	8	33,5
11. ASKÖ Pucking 1	10	1	1	8	28,5
12. Chemie Enns	10	1	0	9	21,5

Letzte Runde: 12. 3. 1989

Traun 4	-	Chemie Enns	Pucking 1	-	WSC 4
Neuhofen 2	-	Leonding 1	MSV Steyr	-	Hörsching 2
Hartkirchen 2	-	Kirchdorf 2	Vorw. Steyr	-	Stein Steyr 3

Buchbesprechung

SCHACHMATT in drei Zügen (300 eigene Miniaturen)

Der weltbekannte deutsche Problemverfasser, Theoretiker, Autor mehrerer Problembücher und Miniaturenspezialist Dr. WERNER SPECKMANN hat Ende 1988 im Selbstverlag eine Sammlung eigener Aufgaben aufgelegt (Schaffensperiode 1939 - 1988!)

Für Problemschachneulinge: Eine "Miniatur" ist eine Problemschachaufgabe, deren Anfangsstellung maximal sieben Steine aufweist. Dieses sagenhaft preisgünstige Buch beinhaltet 300 wunderschöne Miniaturen, beschrieben und gestaltet in einem sehr persönlichen, leichtverständlichen Stil. Anerkennung gebührt auch dem Sohn des Verfassers, Lothar, der sämtliche Diagramme mittels Computer ausgedruckt hat. Dies verleiht dem Bändchen einen besonderen, individuellen Reiz!

Dr. Speckmann, geboren 1913, Jurist (Richter für Zivilangelegenheiten am Oberlandesgericht Hamm) genießt seit 1976 den Ruhestand (gilt nur beruflich!)

1929 erschien sein Problem-Erstling; in seinem nunmehr beinahe sechzig Jahre währenden Problemschaffen besaß die Miniatur stets einen bevorzugten Stellenwert. Allein an Dreizüglern sind rund 600 (!) Aufgaben publiziert worden.

Im vorliegenden Buch hat Speckmann nochmals seine allerbesten Aufgaben ausgewählt, beinhaltend eine reiche Palette problemtheoretischer Elemente, gestaltet in löserfreundlicher, künstlerisch vollendeter Form.

Dem Reiz einer Miniatur kann sich auch der Partyspieler nicht entziehen. Diesen neuen "Speckmann" kann man jedem Schachfreund wärmstens empfehlen!

Preis: DM 10.- (einschließlich Versandkosten)

Inhalt: 300 Miniaturen, 169, 300 Diagramme, 1 Foto, statistisches Themenregister; kartoniert, Hochglanz.

Herausgeber: Dr. Werner Speckmann, Linsenkamp 4, D-4700 Hamm
(Tel. 0602381/81481)

Werner Schmoll

GRIESKIRCHNER STADTMEISTERSCHAFT

Gerhard Brandstätter ist Stadtmeister! Mit zwei Siegen in den letzten Runden konnte der Haager seine Verfolger auf Distanz halten.

Das Finish verlief äußerst spannend, und das Klassement wurde noch kräftig durcheinandergewirbelt. Leidtragender war Turnierleiter Franz Hawelka, der der Doppelbelastung Tribut zollen mußte und weit zurückfiel. Bester Grieskirchner - etwas überraschend - Mag. Adolf Hehenberger auf Rang drei.

Sehr zufrieden zeigte sich Turnierleiter Hawelka mit der Disziplin der Teilnehmer, es gab im ganzen Turnier keine Differenzen.

Die Jugendwertung sicherte sich "Hausherr" Stefan Riegler.

Ergebnisse der 8. Runde:

Hawelka - G. Brandstätter 0:1, R. Bittner - Herzog 0:1, Loimayr - Hiermann 0:1, Hainzinger - Mag. Hehenberger 0:1, H. Bittner - K. Kallab 1:0, F. Brandstätter - Hamedinger 1:0, Ing. Enzinger - Ebner 1:0, Kühnhammer - Schwabeneder 1:0K, Hasibeder - Baumgartner 0:1, Riegler - Ing. Haudum 1:0, W. Humenberger - Kubinger 1:0, R. Kallab - J. Enzinger 0:1, Gruber - Vogl 0:1, Rauscher - Lang 0:1, Schörgendorfer - S. Humenberger 1/2, Sonntagbauer - Edelbauer 1:0, A. Kallab - Edlinger 0:1, Peyer - Fuchs 1:0, Schardinger - Neulentner 1:OK.

Ergebnisse der 9. Runde:

Fuchs - A. Kallab 1:0, Herzog - G. Brandstätter 0:1, Hiermann - Hawelka 1:0, H. Bittner - R. Bittner 1/2, Mag. Hehenberger - R. Brandstätter 1:0, Baumgartner - Ing. Enzinger 0:1, Loimayr - Kühnhammer 1:0, Hainzinger - Riegler 0:1K, K. Kallab - W. Humenberger 1:0, Lang - Hasibeder 1:OK, Ing. Haudum - Vogl 1:0, S. Humenberger - Edlinger 1:0, Kubinger - Schörgendorfer 1:0, R. Kallab - Sonntagbauer 0:1, Schardinger - Rauscher 1/2, Peyer - Gruber 1:0, Ebner - J. Enzinger 0:1, Schwabeneder - Hamedinger 0:1, Edelbauer spielfrei (Neulentner ausgeschieden).

Endstand Stadtmeisterschaft 1988/89

1. und Stadtmeister				
Brandstätter Gerhard	1952	SC Haag	7,5	
2. Hiermann Dietmar	2013	SGM. Sauwald	7	
3. Mag. Hehenberger Adolf	1795	SV Grieskirchen	6,5	
4. Bittner Rudolf	1893	SGM. Sauwald	6	50,5/32,25
5. Bittner Helmut	1709	SGM. Sauwald	6	50,5/31,25
6. Ing. Enzinger Peter	1940	TSU Hofkirchen	6	47
7. Herzog Ferdinand	2013	SV Ried	6	46
8. Loimayr Georg	1940	SV Grieskirchen	5,5	50
9. Hawelka Franz	1991	SV Grieskirchen	5,5	48,5
10. Kallab Kurt	1852	TSU St. Roman	5,5	47
11. Riegler Stefan	1677	SV Grieskirchen	5,5	38
12. Baumgartner Fritz	1833	SV Grieskirchen	5	45,5
13. Hamedinger Alois	1728	TSU Hofkirchen	5	41,5
14. Brandstätter Friedrich	1953	WSC	5	39,5/23,5
15. Lang Josef	1635	SGM Sauwald	5	39,5/18
16. Enzinger Johann	1627	TSU Hofkirchen	5	37,5/19,75
17. Kühnhammer Alexander	1254	SGM Sauwald	5	37,5/16,5
18. Ing. Haudum Alois	1831	SV Grieskirchen	4,5	44
19. Humenberger Severin	1504	SV Grieskirchen	4,5	43,5
20. Humenberger Werner	1446	SV Grieskirchen	4,5	40
21. Kubinger Franz	1444	SGM Sauwald	4,5	39,5
22. Hainzinger Johann	1867	SV Grieskirchen	4,5	36
23. Ebner Johann	1585	TSU Hofkirchen	4	43
24. Schwabeneder Alois	1888	SV Grieskirchen	4	37,5
25. Peyer Thomas	----	Vorwärts Steyr	4	32

26. Vogl Karl	1490	Linzer Schachverein	4	31,5 / 11
27. Sonntagbauer Manfred	1474	SV Gmunden	4	31,5 / 8,5
28. Hasibeder Josef	1573	SGM Sauwald	4	25,5
29. Rauscher Erwin	1536	ASV Linz	3,5	42,5
30. Schörgendorfer Karl	1654	TSU Hofkirchen	3,5	38,5
31. Scharinger Martin	1347	SGM Sauwald	3,5	33
32. Edlinger Wilh. elm	1536	Stein Steyr	3,5	31
33. Gruber Rudolf	1632	SV Ried	3	34,5
34. Kallab Roman	1263	TSU St. Roman	3	33
35. Fuchs Christian	----	SGM Sauwald	3	29
36. Kallab Andreas	1563	TSU St. Roman	2,5	
37. Edelbauer Roland	----	SV Grieskirchen	1	

Neulentner/Ried ausgeschieden

Jugendwertung:

1. Riegler Stefan	SV Grieskirchen	5,5	
2. Lang Josef	SGM Sauwald	5	39,5
3. Kühnhammer Alexander	SGM Sauwald	5	37,5
4. Humenberger Severin	SV Grieskirchen	4,5	
5. Peyer Thomas	Vorwärts Steyr	4	
6. Scharinger Martin	SGM Sauwald	3,5	
7. Kallab Roman	TSU St. Roman	3	33
8. Fuchs Christian	SGM Sauwald	3	
9. Kallab Andreas	TSU St. Roman	2,5	
10. Edelbauer Roland	SV Grieskirchen	1	

Termine +++ Termine +++ Termine +++ Termine +++ Termine +++ Termine

17. 3. 1989 - Damen- und Herrenlandesmeisterschaft im Turnierschach, Festsaal Neues Rathaus, Hauptstr. 1-5, 4040 Linz. Beginn 17. 3. 1989, 17.30 Uhr.
 25. 3. 1989 - Anmeldungen bis 4. 3. 1989 (Datum des Poststempels) schriftlich für Damen an: Elisabeth Kirchmayr, Kreuzfeldstr. 5a, 4050 Traun, Tel. 07229/47204.
 für Herren an: Werner Stubenvoll, Adolf-Schärf-Str. 9, 4040 Linz, Tel. 0732/245542.
19. 3. 1989 - Jugend- und Schülerlandesmeisterschaft U19, U16, U14; Volkshaus
 25. 3. 1989 - Auhof, Niedermayrweg 7, 4040 Linz. Beginn 19. 3. 1989, 9.30 Uhr.
 Anmeldungen bis 6. 3. 1989 (Datum des Poststempels) schriftlich an Reinhard Ziemer, Kammermayrstr. 11/3/8, 4400 Steyr, Tel. 07252/26155
9. 4. 1989 - Vöcklabruck Stadtmeisterschaft im Schnellschach (Ausschreibung folgt)
1. 5. 1989 - Internationales Seniorenturnier in Kirchberg/Wechsel. Spiellokal
 7. 5. 1989 - Gasthof Molzbachhof; spielberechtigt Herren Jahrgang 1929 und älter, Damen Jahrgang 1934 und älter. Anmeldungen und Auskünfte: Prof. Kurt Hack, Dreisporeng. 8, 2700 Wr. Neustadt, Tel. 02622/22620.
25. 5. 1989 - 1. Melktal-Schachturnier, 5 Runden Schweizer System, Gasthaus Hager,
 28. 5. 1989 - Hauptplatz 2, 3244 Ruprechtshofen. Anmeldungen und Auskünfte: Josef Hamberger, Rohrerstr. 19/3, 3382 Loosdorf, Tel. 02754/67434.
13. 5. 1989 - Open Bad Kleinkirchheim, 9 Runden Schweizer System, Anmeldungen und
 21. 5. 1989 - Auskünfte Fremdenverkehrsverband 9546 Bad Kleinkirchheim.

Termine +++ Termine +++ Termine +++ Termine +++ Termine +++ Termine

Impressum: Medieninhaber: Landesverband Oberösterreich des Österreichischen Schachbundes, p. A. Waldeggstraße 16, 4020 Linz (Dienstzeiten Mo. und Do. 15—18.30 Uhr), Telefon 0732/663815, Kl. 22 DW. Bankverbindung: Allg. Sparkasse Linz, Konto-Nr. 0200-308189. Anschrift der Redaktion: Peter Stadler, Linke Brückenstraße 18, 4040 Linz, Telefon 0732/2301633. Erscheint 40mal jährlich, Abonnementpreis S 350.—, Preis des Einzelheftes S 10.—. Eigenvervielfältigung. Aufgabe- und Verlagspostamt 4020 Linz.

Zahlenspielereien nach Professor Elo

Reduzierter Faktor für "Vielspieler"

In der Eloberechnung gibt es eine Sonderbestimmung für Spieler, die in einem Berechnungszeitraum besonders viele Partien absolvieren: Der Faktor dieser Spieler wird reduziert, und damit wird auch die Elodifferenz (gewonnene oder verlorene Elopunkte) kleiner. Man könnte, vereinfacht ausgedrückt, sagen: "Die Elozahl eines Spielers soll steigen/fallen, weil die Spielstärke gestiegen/gefallen ist, und nicht weil er viele Partien gespielt hat."

Folgende Formel kommt zur Anwendung: Wenn die Anzahl der gespielten Partien größer ist als (850 / Faktor), dann wird der Faktor reduziert auf den Wert (850 / Partienanzahl).

(Die übliche Formel für den Faktor lautet, wie wahrscheinlich bekannt, $(3400 - \text{eigene Elozahl})^2 / 100000$)

Ein Beispiel soll diese Regelung verdeutlichen und gleichzeitig den Sinn der Sonderbestimmung erkennen lassen:

Ein Spieler mit einer relativ niedrigen Elozahl (1435) hat normalerweise den Faktor 38,61. Seine tatsächliche Spielstärke liegt aber bereits beträchtlich über seiner Elozahl, diese wird also im nächsten Berechnungszeitraum steigen.

Der Spieler spielt in dem Halbjahr, in dem seine Spielstärke stark gestiegen ist, besonders viele Partien, 34 an der Zahl. Er gewinnt in jedem Turnier, das er spielt, Elopunkte hinzu, und durch die vielen Partien stieg seine Elozahl auf sehr hohe 1702 Punkte an.

Eine solche Steigerung entspricht meistens nicht der tatsächlichen Steigerung der Spielstärke, sie ist zum Teil aufgrund der Partienanzahl zustande gekommen. Hier setzt nun die Sonderbestimmung ein: Der Faktor wird nach der oben beschriebenen Formel von 38,61 auf 25,00 reduziert, die Elodifferenz im gleichen Verhältnis von +267 auf +173. Die neue Elozahl unseres Spielers beträgt also 1608 Punkte.

Der betroffene Spieler ist in diesem Fall natürlich nicht begeistert, er wird ja um einen Teil seiner Ernte gebracht. Zum Trost seien aber 3 Punkte angeführt:

1. Die Regelung funktioniert mit anderem Vorzeichen genauso, auch ein zu tiefes Sinken der Elozahl wird aufgefangen.
2. Die Regelung kommt sehr selten zur Anwendung, in Oberösterreich waren im letzten Halbjahr 8 Spieler betroffen, siehe die folgende Tabelle. Die meisten Faktoren wurden in Wien gekürzt (28), gefolgt von Tirol (11). Im Burgenland und in Kärnten war je ein Spieler betroffen, in Vorarlberg gar keiner.
3. So extreme Faktorkürzungen wie in unserem Beispiel sind extrem selten. In ganz Österreich waren es 1988/2 nur 5 Spieler, deren Elodifferenz um mehr als 50 Punkte reduziert wurde, davon 2 für den Spieler im positiven Sinn. Siehe die nachfolgende Tabelle II.

Tabelle I, Oberösterreich

	Partien- anzahl	Faktor	Elo- diff.	Faktor red.	Elo- diff. red.
Siegfried Berlinger (Spg. Sauwald)	22	39,76	-33	38,64	-32
Prof. Josef Nußbaumer (SV Vöcklabruck)	35	26,11	+145	24,29	+135
Stefan Nußbaumer (SV Vöcklabruck)	34	38,61	+267	25,00	+173
Herbert Strauß (Spg. Sauwald)	32	29,41	+79	26,56	+72
Karl Vogl (Linzer SV)	56	36,48	-74	15,18	-31
Christan Weiß (SC Traun 67)	38	26,80	+15	22,37	+13
Peter Zauner (TSU Vorderweißenbach)	48	19,13	+45	17,71	+42
Thomas Peyer (ATSV Vorwärts Steyr)	33	neu eingestuft, daher keine Differenzen.			

Tabelle II, Österreich

Reinhard Petzer (Aljechin Wien)	38	34,63	+465	22,37	+300
Wilhelm Thoma (Klosterneuburg)	47	31,68	+220	18,09	+126
Ursula Holubar (Mödling)	44	35,34	-163	19,32	-89
Reinhard Kuntner (Wien-Favoriten)	32	36,48	+212	26,56	+154
Edith Karger (Wien-Donaupark)	35	32,86	+162	24,29	+119
Peter Hofbauer (Wien-Donaustadt)	62	22,65	-100	13,71	-60

ACHTUNG !!! ACHTUNG !!! ACHTUNG !!! ACHTUNG !!! ACHTUNG !!! ACHTUNG

Für den

R E G E L K U N D E K U R S

sind noch Plätze frei!

Anmeldungen bitte an Landesspielleiter Werner Stubenvoll, Adolf-Schärf-Str. 9, Tel. 0732/ 245542.

TBR/L-PLANUNG INGENIEURBÜRO FÜR
BAUTECHNIK

- Architektonische Planung
- Ausschreibung
- Bauleitung
- Bau-Management
- Abwasserbeseitigung
- Standortrealisierung

**BMST. ING.
F. ROTHBAUER**

o Betriebsberatung in bautechnischer Hinsicht, sowie Funktionslösungen von Arbeitsabläufen, über Anforderung bei der Kammer der gew. Wirtschaft - Wirtschaftsförderungsinstitut - Hrn. Dr. ASPOCK, möglich.

4020 Linz, Unionstraße 39, Tel. 51156
c-Tel. 066379287

Partienauswahl

Wie führe ich . . .

einen Angriff nicht? Ein Beispiel dafür ist die folgende Partie, in der Weiß zunächst scharf angreift, dann aber plötzlich beginnt, sich zu verteidigen, was nicht gut gehen kann.

Hans Holaszek (SK Margareten-Winterthur) - Robert Klug (Linzer SV)

(Ostliga, 7. Runde; Aljechin-Verteidigung; Anmerkungen von R. Klug)

1. e4 Sf6 2. e5 Sd5 3. Sc3 Ein eher seltenes Abspiele gegen die Aljechin-Verteidigung
3. ... Sxc3 4. bxc3 Auch 4. dxc3 kommt in Frage 4. ... d6 5. f4 g6 6. d4 Lg7 7.
h4!? h5 8. Sh3 Lxh3 Vielleicht fragwürdig, aber der Springer strebte nach g5, wo
er ziemlich unvertriebar stünde 9. Txx3 e6 10. g4 Weiß spielt sehr scharf, doch
der Zug ist durchaus Stellungsgerecht 10. ... dxe5 11. fxe5 c5 Schwarz versucht,
im Zentrum Gegenspiel einzuleiten 12. Tbl Dc7 13. Lg2 Sc6 14. Lg5 Auf 14. La3
spielt Schwarz 14. ... 0-0 mit der Drohung 15. ... Lxe5 14. ... Tc8 15. gxx5
Txx5 16. Lf3 16. d5 sieht gut aus, aber nach 16. ... exd5 17. Dxd5 Dxe5+ 18. Te3
Txx5!! 19. Dd2 Dxe3+ 20. Dxe3 Te5 21. Le4 f5 kommt Schwarz materiell in Vorteil
16. ... Th8 17. Kf1 sofortiges 17. h5 käme in Betracht 17. ... cxd4 18. cxd4 b6
19. h5 gxx5 20. Txx5 Besser war 20. Lxh5 20. ... Txx5 21. Lxh5 Se7! Jetzt steht
Schwarz auf Gewinn 22. Tc1?! Besser war 22. Lxe7 Kxe7 23. Df3 f5 24. exf6 Lxf6
mit der Idee 25. ... Tf8 22. ... Dc3 23. Dg4 Sf5 24. d5 Eigentlich ein Verzweif-
lungszug, aber auch Schwarz greift jetzt fehl 24. ... Dc4? Gewonnen hätte 24. ...
Tc4! 25. Df3 Sg3+! 26. Kg2 Sxh5 27. Dxx5 Dxe5 und die Drohung 28. ... Dd5+ ent-
scheidet sofort 25. Dxc4 Txx4 26. Kg2! Kd7! Der einzige Zug, der noch Gewinn-
chancen verspricht 27. Kh3?! Zu berechnen waren folgende Varianten: a) 27. dxe6+
Kxe6 und Be5 fällt, wenn auch Schwarz greift jetzt ziemlich große technische Schwierigkeiten
mit der Gewinnführung haben dürfte; b) 27. Lxf7 Tg4+ 28. Kf3 Txx5 29. Lxe6+ Ke7
30. Kf4? Lh6 und Schwarz gewinnt; c) 27. Lxf7 Tg4+ 28. Kf3 Txx5 29. dxe6+ Ke7
30. Td1 Lxe5 31. Td7+ Kf6 32. Txx7 Tg3+ nebst Tc3 und Schwarz sollte ebenfalls ge-
winnen 27. ... Tc3+ 28. Kh2?? Mit 28. Kg4 konnte Weiß noch kämpfen, da nach
28. ... Tg3+ 29. Kf4 nur 29. ... Lxe5+ geht - nicht aber 29. ... Txx5 30. Kxx5
Lh6+ 31. Kf6 Lxcl 32. Lxf7 Se7 33. Lxe6+ Kd8 34. d6 Sc6 35. Ld5 Sxe5, und die Partie
endet nur remis -, nach 30. Kxe5 Txx5 31. dxe6+ fxe6 hat Schwarz zwar einen soliden
Mehrbauern, aber noch nicht gewonnen 28. ... Lxe5+ und Weiß gab auf, jeder Königs-
zug verliert eine Figur.

Das Glück des Tüchtigen . . .

hatte Günter Steiner auf seiner Seite, der den Gegner nach klassischem Vorbild (Keres - Botwinnik) überspielt hatte, in Zeitnot aber beinahe die Partie einstellte.

Günter Steiner (Welser SC-Hertha) - Heinz Steiner (Sparkasse Ybbs)

(Ostliga, 7. Runde; Sizilianisch; Anmerkungen von G. Steiner)

1. d4 Sf6 2. Sf3 e6 3. Lg5 c5 4. Sc3 Geht in "sizilianische Gefilde" über 4. ...
cxd4 5. Sxd4 Möglich war auch 5. Dxd4 Sc6 6. Dh4 h6 7. e4 Tg8 8. Lxf6 gxf6 9. 0-0-0
mit weißem Vorteil, Gurgendidse-Kapengut 5. ... Le7 6. e4 Da5?! Üblicher und besser
wohl 6. ... d6 oder 6. ... Sc6 7. Dd2 Sc6 8. Sb3 Dank Da5 mit Tempo 8. ... Dc7
9. f4 h6?! 9. ... d6 10. Lxf6 Nicht gut war 10. Lh4 Sxe4! usw. 10. ... gxf6
Die Alternative 10. ... Lxf6 11. Sb6 Db6(b8) 12. Sd6 nebst e5 ist nicht besser
11. 0-0-0 a6 12. Le2 Nicht aber 12. Sd5? exd5 13. exd5 Ld6! +- 12. ... Sa5 13.
Thel d6 14. f5 Sc4 15. Lxc4 Dxc4 16. Kbl Ld7 17. De3! 0-0-0 Hier steht der König
sehr unsicher, aber es fehlte ihm angesichts der Drohung Sd5! schon an guten Zügen
18. Da7 Dc7 19. Td3! Erneuert die Drohung Sd5 19. ... Db8 20. Td4 Tg8 21. g3 Tg4
22. Sa5 b5 Verhindert zwar Sc4, schwächt aber die Königsstellung noch mehr 23. Sdl
Kd8 24. Se3 Tg5 25. Tc3 Ke8 26. Sc6 Lxc6 27. Txx6 Dh7 28. Dc3?? Zeitnot. Nach 28.
Db6! könnte Schwarz aufgeben, da der Damenflügel fällt 28. ... Kf8?? Verliert so-
fort, genauso schlecht wäre 28. ... Kd8 29. Txd6+!, aber nach 28. ... Kd7! wäre es

Partienauswahl

an Weiß gewesen, aufzugeben. Aber auch Schwarz hatte keine Zeit mehr, und so gewann der Fehlzug eine Figur . . . 29. Tc8+ Kg7 30. Tc7 Dxe4 31. Txe7 und Schwarz gab im 42. Zug auf.

Wie aus einem Guß gespielt . . .

könnte man die folgende Partie bezeichnen, wenn man vom kleinen Schönheitsfehler im 18. Zug absieht, meint Karl Gneiss.

Gernot Gruber (SV Vöcklabruck) - Franz Knoglinger (SV Ried/Innkreis)

(Landesliga, 9. Runde; Holländisch; Anmerkungen von K. Gneiss)

1. c4 e6 2. Sc3 f5 3. d4 Sf6 4. Lg5 Le7 5. g3 d6 6. Lg2 Sc6?! Eine erste Ungenauigkeit. Systemgemäß wäre 6. ... 0-0 nebst De8, um später e6-e5 durchzusetzen. Auch 6. ... h6 ist gut spielbar 7. Sf3 Ld7? Nach diesem weiteren Fehler gerät die schwarze Partie bereits in die Defensive. Die eben angeführten Züge h6 bzw. 0-0 waren klar besser. 8.- 0-0 0-0 9. d5! Widerlegt den schwarzen Aufbau 9. ... exd5 Auf 9. ... Se5 folgt stark 10. Sd4, und Schwarz wird wegen der Schwäche e6 gezwungen, auf d5 zu tauschen. Und 9. ... Sb8 wäre ein Eingeständnis der fehlerhaften schwarzen Partieranlage. 10. cxd5 Se5 11. Sd4 De8 12. e3 h6 13. Lxf6 Txf6 Natürlicher sieht 13. ... Lxf6 aus, doch dürfte Schwarz angesichts des verwaisten Damenflügels auf Königsangriff spekuliert haben 14. Tc1 h5 15. Sce2 c6 Weiß agiert und Schwarz reagiert. Nur scheinbar besser ist 15. ... c5 16. dxc6 ep. bxc6 17. f4! Sg4 18. Sxc6 mit klarem Vorteil, da 18. ... Sxe3? an 19. Db3+ scheitert. 16. Sf4 h4 17. Db3 Kh8 18. Sfe6?! Eine Unachtsamkeit. Die bessere weiße Stellung hält 18. Dxb7 fest, z. B. 18. ... Tb8 19. Dxa7 Txb2 20. Tbl! +- 18. ... Ld8? Der letzte Fehler, der endgültig die Partie kostet. Mit 18. ... Tb8 dagegen hätte er wieder kämpfen können 19. Dxb7 Lb6 20. Sxg7! Besiegelt den schwarzen Untergang 20. ... Kxg7 21. dxc6 Sxc6 Auf 21. ... Tb8 folgt einfach 22. cxd7 22. Lxc6 Der Rauch hat sich verzogen. Weiß verfügt neben der besseren Stellung auch über zwei kerngesunde Mehrbauerlein. Der Rest ist "Sache der Technik" 22. ... Td8 23. Tfd1 hxg3 24. hxg3 Kf8 25. Lxd7 Txd7 26. Dh1 Lxd4 27. Dh8+ Konsequent gespielt. Ohne Risiko geht Weiß ins Endspiel 27. ... Ke7 28. Dxe8+ Kxe8 29. Txd4 Nach einigen belanglosen Zügen gab Schwarz auf.

Rudolf Krennmaier (Welser SC-Hertha) - Peter Hacker (Ybbs)

(Ostliga, 7. Runde; Caro-Kann; Anmerkungen Welser SC)

1. e4 c6 2. d4 d5 3. exd5 cxd5 4. c4 Sf6 5. Sc3 e6 6. Lg5 Le7 7. c5 0-0 8. Sf3 Sc6 Geht mit Zugumstellung in die Hauptvariante über 9. Lb5 Ld7 10. 0-0 h6 11. Lh4 a5?! Schwächt das Feld b6! Besser war 11. ... b6 12. b4 a5 = 12. Sa4! Sb8 13. Db3 13. Sb6? scheiterte an 13. ... Lxb5 14. Sxa8 Lxf1 15. Dxf1 Sbd7 16. Sb6 Sxb6 mit Bauerngewinn für Schwarz 13. ... Ta7 14. Tacl Lc6 15. Se5 g5 16. Lg3 Se4 17. Lxc6 bxc6 Möglich war auch 17. ... Sd2 18. Db6 mit unklarer Stellung 18. Db6 Ta6 19. Db7 Sxg3 Erzwungen, es drohte 20. Sg6 nebst 21. Lxb8 20. fxg3 f6 21. Sg6 Tf7 22. Sxe7+ Txe7 23. Db3 Kg7 Die Zentrumsbauern sichern Schwarz Ausgleich 24. Df3 Te8 25. Sb6 Ta7 26. Tcel De7?! Besser sofort 26. ... e5! 27. Dc3 Verhindert e6-e5 27. ... Dc7 28. Df3 remis.

Problemschach

bearbeitet von W. Schmoll

Heute: Duelle Dame gegen Turm
=====

Die beiden folgenden "kleinen" Aufgaben zeigen uns das Duell "weiße Dame gegen schwarzen Turm".

Natürlich bleibt der Weiße schließlich obenauf, doch ist es höchst interessant zu sehen, was Schwedens Problemmeister Herbert HULTBERG (geboren 1910) mit nur sechs Steinen auf's Brett zaubert.

Josef J. BREUER (1903 - 1981) war einer der geistreichsten deutschen Problemisten. Kleine, verschmitzte Aufgaben logischen Inhalts waren sein Markenzeichen.

Deutsche Schachzeitung 1964 1.Preis

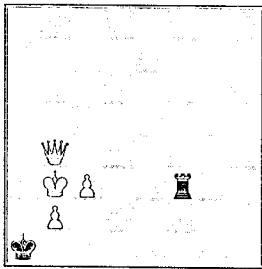

Matt in drei Zügen

Mit 1. Kc2 (droht Damenmatt auf der a-Linie) 1. ... Tf2+ erreicht Weiß natürlich gar nichts. Hinterhältiger scheint 1. De7 (droht 2. Del#), doch 1. ... Tf1 pariert leicht. Auch 1. Dd6 (droht 2. Ddl#) fruchtet wegen 1. ... Td3! (nicht 1. ... Tf1 2. Da6+ und 3. Dxf1#) nichts. Das tückische 1. Db7 (scheinbarer Zugzwang für Tf3) zerbricht an 1. ... Kbl!

Lösung: 1. Db6! (droht 2. Dgl+)
1. ... Tg3/Tf1/Te3/Txc3+
2. Da6+/Da6+/Dxe3/bxc3 usw.

"Ein Problem, ganz Schlüsselzug - zu wenig? - Nein, genug!"
(K. Richter)

Deutsche Schachblätter 1949 1.Preis

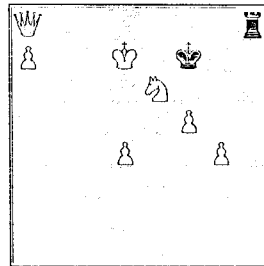

Matt in vier Zügen

Das großspurige 1. Dxb8 verbietet sich wegen Patt. Stunde auf a8 ein weißer Turm, klappte es wie am Schnürchen: 1. Txb8 Kf6 2. Tf8# Damit wäre das Geheimnis (fast) gelüftet - nur: Wie verwandelt man Da8 in einen todbringenden Turm?

Lösung: 1. Dh1! (droht 2. a8T)
1. ... Txb8 (der schwarze Turm darf die h-Linie wegen 2. Dh7+ nicht verlassen)
2. a8T! (droht 3. Tf8#) 2. ... Th8 (es ist erreicht!) 3. Txb8 Kf6 4. Tf8#

"Ein zünftiger Witz!" (H. Grasemann, 1983)